Załącznik nr 1 do Uchwały 8/III/2010
Rady Gminy w Szczawinie Kościelnym z dn.30 grudnia 2010 r.

PLAN ODNOWY MIEJSCOWOŚCI

TRĘBKI

2010-2016

GMINA SZCZAWIN KOŚCIELNY

POWIAT GOSTYNIŃSKI

WOJEWÓDZTWO MAZOWIECKIE



WSTĘP

Założenia Planu Odnowy Miejscowości

Plan Odnowy Miejscowości obejmuje wykaz priorytetów i celów rozwoju miejscowości Trębki na lata 2010 – 2016 zgodnie z dokonaną przez społeczność lokalną analizą zasobów i ustaloną hierarchią potrzeb.

Podstawowym celem przygotowania Planu w oparciu o konsultacje społeczne jest pobudzenie aktywności lokalnych środowisk i stymulowanie współpracy mieszkańców na rzecz rozwoju oraz promocji wartości związanych z miejscową specyfiką społeczną, kulturową i przyrodniczą. Na podstawie konsultacji społecznych, w trakcie rozmów i podczas zebrania mieszkańców określono wszystkie ważne obszary problemowe oraz preferencje rozwojowe wynikające z istniejących uwarunkowań.

Zasięg terytorialny Planu wyznaczają granice administracyjne miejscowości. Plan obejmuje cele i priorytety, których realizacja sięga końca II etapu programowania funduszy europejskich, tj. do końca 2013 roku. Plan przewiduje okresową ocenę i aktualizację wskazanych priorytetów i zadań do realizacji w ramach konsultacji społecznych.

Plan Odnowy Miejscowości wskazuje zadanie inwestycyjne przewidziane do realizacji w ramach PROW 2007- 2013 , Działania „Odnowa i rozwój wsi" oraz innych funduszy dostępnych na rynku do 2013 roku. Dokument Plan Odnowy Miejscowości został przygotowany zgodnie z wytycznymi Rozporządzenia Ministra Rolnictwa i Rozwoju Wsi w sprawie szczegółowych warunków i trybu przyznawania pomocy finansowej w ramach działania „Odnowa i rozwój wsi" objętego Programem Rozwoju Obszarów Wiejskich na lata 2007- 2016 i przyjęty uchwałą zebrania mieszkańców Szczawin Kościelny w dniu 14.11.2010 *r.*

Dokument jest spójny z Strategią Rozwoju Gminy Szczawin Kościelny oraz Gminną Strategią Rozwiązywania Problemów Społecznych. Realizacja wskazanych przedsięwzięć inwestycyjnych uzależniona jest od pozyskania środków pochodzących z różnych źródeł.

Plan Odnowy Miejscowości Trębki został opracowany przy udziale mieszkańców wsi w oparciu o konsultacje społeczne.

I. CHARAKTERYSTYKA MIEJSCOWOŚCI TRĘBKI

1. Położenie

Miejscowość Trębki leży w południowo zachodniej części Gminy Szczawin Kościelny powiecie Gostynińskim, województwo mazowieckie.

Graniczy z miejscowościami:

- Wola Trębska
- Helenów Trębski
- Witoldów
- Swoboda

W latach 1975-1998 miejscowość administracyjnie należała do województwa płockiego.

Miejscowość usytuowana jest przy drodze powiatowej.

2. Ludność

Stan ludności miejscowości Trębki na dzień 11.11.2010 r. wyniósł **170** osoby z tego **89** kobiet i **81** mężczyzn.

Strukturę wiekową ludności w Trębkach przedstawia tabela:

Urodzenie w latach	Stan ludności	W tym kobiet	W tym mężczyzn
1948-1900	24	14	10
1968-1949	44	26	18

1988- 1969	57	25	32
1998-1989	23	13	10
2010 - 1999	22	11	11

3. Rolnictwo i gospodarka

Trębki do drugie po Szczawinie Kościelnym większe skupisko ludności w gminie Szczawin Kościelny. To miejscowość, w której funkcjonowało Państwowe Gospodarstwo Rolne, i to ono właśnie miało kluczowe znaczenie dla funkcjonowania tej miejscowości. Świadczy o tym osadnictwo w tej miejscowości. Przeważają domki jednorodzinne oraz bloki. W latach świetności PGR-u znaczna część mieszkańców Trębek pracowała w PGR . dziś większość mieszkańców pracuje poza miejscowością.. Wiele osób pozostaje bez pracy.

Poza Spółką powstałą z PGR w Trębkach funkcjonuje jeszcze Przedsiębiorstwo Handlowo Usługowe Alko – Trans i trzy sklepy przemysłowo- spożywcze.

4. Oświata kultura i opieka medyczna

Głównym ośrodkiem, wokół którego skupia się życie miejscowości jest Szkoła Podstawowa w Trębkach. Budynek szkoły został zbudowany w XIX w. w czasach zaborów około 1860 roku. W budynku mieścił się oddział przedszkolny. Po uzyskaniu niepodległości w budynku odbywały się zajęcia lekcyjne trzech wyższych klas szkoły. Cztery początkowe klasy uczyły się w nieistniejącym dziś budynku dworskim.



W 1938 roku oddano do użytku obecny budynek szkoły. W latach 60-tych dobudowano skrzydło wschodnie a w 1998 roku powstała najnowsza część szkoły – skrzydło północne.

Obecnie w szkole uczy się 72 uczniów w klasach I –VI i 18 dzieci w oddziale przedszkolnym.



W Trębkach funkcjonuje punkt biblioteczny Gminnej Biblioteki Publicznej w Szczawinie Kościelnym. Jest on zlokalizowany w sąsiedztwie świetlicy i jest drugim po szkole centrum kultury na wsi.

W Trębkach funkcjonuje punkt lekarski niepublicznego Zakładu Opieki Zdrowotnej Medyk w Trębkach.

II INWENTARYZACJA ZASOBÓW SŁUŻĄCYCH ODNOWIE MIEJSCOWOŚCI

Inwentaryzacja zasobów obejmuje te zasoby, które znajdują się w miejscowości Trębki i mogą być wykorzystane na rzecz odnowy i rozwoju miejscowości. Do tych zasobów należą w szczególności zasoby historyczne stanowiące dziedzictwo kulturowe miejscowości, zasoby przyrodnicze oraz mieszkańcy tworzący bezcenny kapitał społeczny.

1. Dziedzictwo historyczne

Kolejny etap w dziejach gminy Szczawin Kościelny przypada na tzw. **czasy historyczne**, z których pochodzą już źródła zarówno pisane, jak i ikonograficzne, a badania archeologiczne służą tylko ich uwierzytelnieniu. Okres ten zaczyna się **od XII wieku** i przypada na czasy średniowiecza na ziemiach polskich. Na terenie obecnej gminy Szczawin Kościelny **powstają pierwsze osady w Szczawinie, Trębkach i Łuszczanowie.**

Na mocy dokumentów pochodzących z 1299 roku, książę Bolesław II nadał Janowi z rodu Prawdziców ze Szczawina dwie wsie książęce: **Szczawin i Włoszczanów** (dzisiejszy Łuszczanów). Warto przy tym podkreślić, iż wsie te jak na owe czasy były dosyć bogate i bardzo dobrze funkcjonowały, przede wszystkim dzięki daleko idącemu immunitetowi sądowemu i ekonomicznemu oraz świadczeniom, jakie wykonywały na rzecz wojska.

Najprężniej jak na czasy średniowieczne funkcjonowała jednak wieś Trębki, których dawne nazwy brzmią: Trambki, Trampki, Trąbka, Trembki. Pierwsze wzmianki o tej miejscowości pochodzą z 1303 roku, kiedy biskup poznański Andrzej Zaręba wystawił dokument, w którym

erygował kościół parafialny pod wezwaniem Najświętszej Marii Panny i Wszystkich Świętych. Fundatorem nowo konsekrowanego kościoła był Andrzej z Trębek, będący prawdopodobnie protoplastą potężnej i władczej linii rodu Prawdziców z Trębek.

Zaznaczyć należy, iż miejscowość ta działała w XVI wieku na tyle prężnie, że figuruje w rejestrach poborowych z lat 1567-1582 jako miasto. Nie wiadomo dokładnie, kiedy Trębki otrzymały i kiedy straciły prawa miejskie. Jedyne znane fakty podają, iż Trębki prawdopodobnie otrzymały prawa miejskie na początku XVI wieku, lecz nie wiadomo dokładnie natomiast kiedy je straciły, gdyż „Słownik geograficzny Królestwa Polskiego" podaje, iż na początku XIX wieku już były wsią.

Nie ma rzetelnych informacji odnośnie kolejnych właścicieli wsi. Źródła podają, że pierwotnymi właścicielami wsi byli Prawdzice Trębscy. Późniejszym właścicielem został kasztelan warszawski – Szydłowski, po którym dobra trębskie odziedziczył jego zięć Gutakowski. Na początku XIX wieku wieś należała do rodziny Łączyńskich. Piastujący wówczas funkcje dziedzica dóbr Trębki i Wola Trębska oraz starosty gąbińskiego i podkomorzego gostynińskiego, Stanisław Łączyński, ufundował w miejsce spalonego, obecny kościół pod wezwaniem św. Stanisława Kostki w 1802 roku.
Prawdopodobnie z jego inicjatywy zbudowane zostały również w Trębkach dwa dwory, które w nieco zmienionym stanie zachowały się do dnia dzisiejszego. Natomiast już w drugiej połowie XIX wieku ziemia trębska przeszła w ręce rodziny Małkowskich, w której urodził się twórca harcerstwa polskiego – Andrzej Małkowski. W XX wieku Trębki przeszły w posiadanie rodziny Radziszewskich, następnie Natansonów. Natomiast kiedy w 1918 roku dobra trębskie wykupiła rodzina Janoszów, wybudowano gorzelnię, osiedlę domków pracowniczych, młyn parowy, nadając miejscowości.

Po II wojnie światowej, w związku z realizacją reformy rolnej, **Trębki pełniły statut sektora państwowego w rolnictwie**, wchodząc w skład Państwowych Nieruchomości Ziemskich.

Kościół parafialny pod wezwaniem św. Stanisława Kostki w Trębkach wzniesiony został w 1802 roku. Projektodawcą tej budowli był architekt Hilary Szpilkowski. Kościół posiada cechy stylu klasycystycznego i zwrócony jest częścią prezbiterialną na południowy-wschód.



Budowla, powstała na planie prostokąta, jest w całości murowana z cegły, a następnie otynkowana, w części również podpiwniczona.

Wnętrze kościoła charakteryzują ścięte naroża nawy z absydą ołtarzową w kształcie półkuli. Po obydwu bokach absydy ołtarzowej znajdują się pomieszczenia oraz skarbczyk z lożami na piętrze, zaprojektowane w kształcie podkowy, do których wchodzi się z owalnej kruchty. Od strony frontalnej w budynku mieści się kruchta i klatka schodowa, prowadząca na chór i poddasze. Natomiast wewnętrzne, boczne ściany nawy urozmaicone zostały płytkimi arkadowymi wnękami, ponad którymi rozciągają się wokół ząbkowe gzymsy i półkoliste okna.
Zróżnicowane są również stropy, gdyż nad nawą występuje wydatna faseta, a nad pozostałymi pomieszczeniami stropy są płaskie.

Bogatym wyposażeniem charakteryzuje się wnętrze kościoła. Wśród najcenniejszych elementów wymienić należy klasycystyczny ołtarz główny, datowany na początek XIX wieku, projektu Hilarego Szpilkowskiego, który zdobi obraz Chrystusa Ukrzyżowanego, pochodzący prawdopodobnie z pierwszej połowy XIX wieku. Po bokach obrazu znajdują się dwie rzeźby puttów, ulokowane na kolumnowych wspornikach.

Wzbudzający uwagę jest również nowy ołtarz boczny z pierwszej połowy XIX wieku, mieszczący wewnątrz obrazy. Kolejnym elementem składającym się na wyposażenie kościoła są ambona i chrzcielnica, posiadające cechy stylu klasycystycznego, które pochodzą z

początku XIX wieku i wykonane zostały według projektu Hilarego Szpilkowskiego.

Kościół w Trębkach posiada wiele innych cennych przedmiotów liturgicznych i elementów wyposażenia wnętrza, wśród których wymienić należy a przykład: lichtarz na paschał, monstrancję, kielichy, relikwiarz i kociołek na wodę święconą.

Ciekawie zdobione są także zewnętrzne ściany budowli, między innymi za pomocą gzymsów, belkowania, ryzalitów, arkadowych portyków, kolumn toskańskich. Charakterystyczną cechą kościoła jest również zastosowanie dwóch typów okien: półkolistych i kwadratowych. Natomiast dach jest czterospadowy z tzw. powiekami i pokryty blachą.

2. Dziedzictwo kulturowe

Największą spuścizną kulturową miejscowości jest Zespół dworski, nierozłącznie związany z Andrzejem Małkowskim, twórcą harcerstwa.

Zespół dworski w Trębkach składa się z dwóch dworów, z których pierwszy zbudowany został prawdopodobnie dla rodziny Łączyńskich w połowie XIX wieku. W niedługim czasie, gdyż już w drugiej połowie XIX wieku nastąpiła jego rozbudowa dla potrzeb rodziny Małkowskich lub Radziszewskich.



Jest to dworek parterowy, zaś podpiwniczony tylko w części. Budynek wyposażony został ponadto w ganek z trójkątnym, drewnianym szczytem, który wsparty został na toskańskich kolumnach. Wewnątrz budynku charakterystyczny jest dwutraktowy układ wnętrz.

Drugi z dworków, wchodzących w skład opisywanego zespołu dworskiego, wzniesiony

został mniej więcej w tym samym czasie co pierwszy, zapewne dla rodziny Małkowskich, w której urodził się założyciel harcerstwa polskiego – Andrzej Małkowski. Dlatego znajduje się tu wmurowana tablica pamiątkowa i pomnik Andrzeja Małkowskiego.

W latach 1971-1972 dwór przeszedł kapitalny remont i posiada cechy stylu neogotyckiego. Jest to niewielki murowany, otynkowany, parterowy budynek, wybudowany w kształcie litery L. Charakterystyczny jest dwutraktowy układ wnętrz. Z zewnątrz budynek posiada elementy zdobnicze w formie szczytów schodkowych z arkadowymi fryzami, gzymsami i podokapowymi kostkowymi. Wejście zostało ozdobione peudowieżyczkami, między którymi widnieje fryz arkadowy oraz blankowanie. Budynek pokryty jest dwuspadowym dachem krytym blachą.

Z Trębek wywodzi się **Andrzej Małkowski**, założyciel polskiego harcerstwa. Andrzej Małkowski urodził się 31 października 1888 roku w Trębkach, gdzie spędził swoje dzieciństwo, czyli pierwszych dziesięć lat życia.



Wychowywany był w ziemiańskiej rodzinie, w atmosferze patriotyzmu. W 1898 roku rodzina Małkowskich przeniosła się do Warszawy, a w niedługim czasie do Galicji, ze względu na większe swobody narodowościowe. Wiedzę zdobywał tam początkowo w szkole średniej w Tarnowie i w Krakowie. Następnie podjął studia na Politechnice Lwowskiej w 1908 roku. Studia dla Andrzeja to obok zdobywania wiedzy, okres żywego zainteresowania

studenckimi organizacjami i stowarzyszeniami i właśnie z tych zainteresowań wypłynęy miłość i zaangażowanie ideami skautingu.

Inspiracją do powołania skautingu w kraju była książka angielskiego generała Baden-Powella, opisująca organizację chłopców-zwiadowców, skautów, założoną w 1908 roku, którą Małkowski następnie przetłumaczył na język polski.
Małkowskiego tak bardzo zainspirował sens skautingu, iż już kilka lat później, w kwietniu 1911 roku, zorganizował we Lwowie pierwszy kurs dla instruktorów skautingu. Miesiąc później, dokładnie 21 maja, wyznaczono Naczelną Komendę Skautową, której nadrzędnym zadaniem stało się formalne zorganizowanie i prowadzenie skautingu. Założony przez Małkowskiego skauting działał tak prężnie, iż kilka miesięcy później, 15 października 1911 roku, wydano pierwszy numer dwutygodnika „Skaut" oraz sformułowano polski odpowiednik nazwy, który do tej pory brzmi – harcerz.

Skauting był wielką miłością Małkowskiego, który w celu pogłębienia swojej wiedzy na ten temat udał się w 1912 roku na trzymiesięczne studia do Londynu. Po powrocie w 1913 roku wraz z żoną Olgą przeniósł się do Zakopanego, gdzie napisał książkę p.t. „Jak skauci pracują".

Kolejne lata w historii Małkowskiego związane były z okresem I wojny światowej. Jednak starał się on ten czas jak najlepiej spożytkować, w związku z czym w latach 1916-1917 zajął się zgrupowaniem harcerstwa polskiego w Stanach Zjednoczonych. Następnie w 1918 roku wstąpił do oddziałów Wojska Polskiego pod dowództwem generała Józefa Hallera we Francji. Dla potrzeb tajnej misji tworzenia polskich oddziałów zbrojnych w Rosji, bazujących na wywiadzie polskich drużyn skautowskich, otrzymał polecenie wyjazdu do Odessy. Niestety w nocy z 15 na 16 stycznia 1919 roku okręt „Chaouia", którym płynął Małkowski natknął się na niemiecką minę i zatonął w Cieśninie Messyńskiej z 700 osobami na pokładzie. Z owej masakry uratowano około 20 osób, jednak nie było wśród nich Andrzeja Małkowskiego, który według relacji świadków, oddał swój pas ratunkowy dwunastoletniej dziewczynce.

W Trębkach, miejscowości, z której pochodzi twórca harcerstwa polskiego Andrzej Małkowski, odbywają się obchody kolejnych rocznic urodzin i śmierci tego znamienitego człowieka. Zjeżdżają się na nie harcerze z całej Polski. Ponadto w celu oddania hołdu tragicznie zmarłemu założycielowi Harcerstwa Polskiego w Trębkach przy skrzyżowaniu dróg wzniesiony został kamienny kopiec z wmurowaną brązową tablicą, na której widnieje napis: „Andrzejowi Małkowskiemu współtwórcy Harcerstwa Polskiego urodzonemu 31.X.1888 r. w Trębkach. Zmarłemu tragicznie 16.I.1919 r."

Drugą znaną osobą wywodzącą się z Trębek jest **Maria Wittek.** Urodzona w Trębkach w 1899 r., była pierwszą kobietą w Polsce, która otrzymała stopień generała.



Dzieciństwo i młodość spędziła na Ukrainie, dokąd rodzina przeprowadziła się, gdy ojcu, aktywnemu działaczowi PPS, groził areszt. W Kijowie przyszła pani generał wstąpiła do III Polskiej Drużyny Harcerskiej (!), a następnie do Polskiej Organizacji Wojskowej, w której ukończyła kurs wywiadowczy i szkołę podoficerską. Brała udział w wojnie polsko-bolszewickiej i obronie Lwowa. W 1921 r. została skierowana do pracy w Ochotniczej Legii Kobiet, organizacji zajmującej się wojskowym szkoleniem kobiet. Stanęła na czele społecznego ruchu, którego celem było przygotowanie kobiet do służby wojskowej w warunkach wojny. Kiedy w 1939 r. zarejestrowano Organizację Przysposobienia Wojskowego Kobiet, Maria Wittek została jej naczelną komendantką. We wrześniu 1939 r. pułkownik Maria Wittek dowodziła batalionami Pomocniczej Służby Wojskowej Kobiet, a w 1944 r. walczyła w powstaniu warszawskim.

Powojenne represje żołnierzy AK dotknęły również i ją. Po zwolnieniu z aresztu w 1949 r. podjęła pracę w kiosku "Ruchu". Cały czas była jednak bardzo zaangażowana w działalność niepodległościową. Dzięki niej powstała Komisja Historii Kobiet w Walce o Niepodległość. W latach 80. XX w. uczestniczyła także w działaniach Solidarności, pomagając m.in. w przechowywaniu i ukrywaniu dokumentów.

W 1991 r. prezydent Lech Wałęsa mianował Marię Wittek generałem brygady. Była

pierwszym polskim generałem, który nosił spódnicę. Zmarła w 1997 r., została pochowana na Cmentarzu Wojskowym na Powązkach w Warszawie.

3. Infrastruktura społeczna

W miejscowości Trębki w tej chwili funkcję ośrodka kulturalnego pełni Szkoła Podstawowa. Jednak brak jest typowych miejsc rekreacji dla dzieci i młodzieży, gdzie mogły by spędzać czas po zajęciach szkolnych. Brakuje również miejsca spotkań dla mieszkańców. Zaangażowanie mieszkańców w działalność społeczną wskazuje na fakt, iż w przypadku powstania ośrodka kulturalnego na wsi mieszkańcy jeszcze bardziej zaangażują w rozwój życia społeczny miejscowości.

III OCENA MOCNYCH I SLABYCH STRON MIEJSCOWOŚCI TRĘBKI

Analiza SWOT umożliwia zdefiniowanie mocnych i słabych stron miejscowości oraz czynników stanowiących szanse i zagrożenia. Zebranie tych czynników i określenie wagi ich wpływu na rozwój miejscowości pozwala wyznaczyć strategiczne kierunki rozwoju miejscowości, określić tempo tego rozwoju oraz eliminowanie czynników utrudniających ten rozwój

MOCNE STRONY (S)	SŁABE STRONY (W)
• Zwarta zabudowa wsi • Dobrze rozwinięta sieć wodociągowa • Miejscowość skanalizowana • Czyste środowisko naturalne • Bogate zasoby historyczne • Stosunkowo wysoki poziom bezpieczeństwa mieszkańców • Rosnąca mobilność młodych	• Brak ośrodka kultury na wsi • Brak miejsca spędzania wolnego czasu dla dzieci i młodzieży (boiska , świetlica, plac zabaw) • Brak obiektów rekreacyjnych • Niestabilne warunki ekonomiczne bezpośrednio dotykające mieszkańców.

ludzi wchodzących w wiek produkcyjny • Duża aktywność społeczna mieszkańców	(niskie dochody rolników, bezrobocie) • Istnienie patologii społecznych

SZANSE (O)	ZAGROŻENIA (T)
• Możliwość korzystania ze środków unijnych • Rozwój infrastruktury służącej dzieciom i młodzieży (boisko wielofunkcyjne, plac zabaw) • Wykorzystanie walorów historycznych dla rozwoju turystyki • Rozwój życia kulturalnego na wsi • Promowanie walorów miejscowości poza gminą.	• Ubożenie mieszkańców, wzrost liczby bezrobotnych • Migracja wykształconej młodzieży do miasta • Występujące problemy społeczne • Starzenie się społeczeństwa • Brak stabilnego prawa, ciągle zmieniające się kryteria pozyskiwania środków finansowych

Z analizy SWOT wynika, że wskazanymi przedsięwzięciami służącymi rozwojowi miejscowości Trębki są:

- Zagospodarowanie centrum miejscowości (parkingi, oznaczenia miejsc pamięci, zagospodarowanie terenów w centrum)
- Rozwój infrastruktury społecznej służącej mieszkańcom (świetlica wiejska)
- Powstanie infrastruktury służącej dzieciom i młodzieży, gdzie będą mogły spędzać swój wolny czas (boisko, plac zabaw, świetlica)
- Wykorzystanie walorów historycznych do promocji miejscowości, i rozwoju turystyki
- Wykorzystanie aktywności społecznej mieszkańców do realizacji przedsięwzięć o charakterze kulturalnym, integracyjnym i aktywizujących społeczność lokalną do wspólnych działań na rzecz odnowy miejscowości.

IV ZADANIA INWESTYCYJNE I MODERNIZACYJNE PRZEWIDZIANE DO REALIZACJI W MIEJSCOWOŚCI TRĘBKI W CIAGU 7 LAT

:

1. Remont oraz doposażenie świetlicy wiejskiej w Trębkach

Cel: Rozwój społeczno kulturalny miejscowości Trębki

Przeznaczenie: społeczności lokalnej jako miejsce spotkań, zebrań środowiskowych, promocja kulturalna miejscowości poprzez organizację imprez kulturalnych

Realizacja: 2011-2012

Koszt: 220 000 zł

Finansowanie: PROW 2007- 2013, Budżet JST, inne

2. Budowa placu zabaw dla dzieci

Cel: Zwiększenie dostępności dzieci do miejsca rekreacji, wypoczynku, spędzania wolnego czasu.

Przeznaczenie: dla dzieci jako miejsce spędzania wolnego czasu, miejsce rekreacji i wypoczynku.

Realizacja: 2013

Koszt: 40 000zł

Finansowanie: PROW 2007- 2013, Budżet JST, inne

3. Budowa boiska wielofunkcyjnego

Cel: Rozwój infrastruktury sportowej służącej dzieciom i młodzieży, propagowanie sportu jako zdrowego stylu życia.

Przeznaczenie: dla dzieci i młodzieży jako miejsce aktywnego wypoczynku, organizacji rozgrywek sportowych , zawodów.

Realizacja: 2012-2015

Koszt: 50 000 zł

Finansowanie: PROW 2007- 2013, Ministerstwo Sportu, Budżet JST, inne

4. Modernizacja oświetlenia ulicznego (wymiana starych lamp na nowe)

Cel: Poprawa bezpieczeństwa mieszkańców

Przeznaczenie: dla mieszkańców wsi Słup aby zapewnić im większe bezpieczeństwo na wsi oraz poprawi komfort życia.

Realizacja: 2011

Koszt: 20 000 zł

Finansowanie: Budżet JST

5. Zagospodarowanie centrum miejscowości

Cel: Poprawa estetyki centrum miejscowości oraz promocja walorów historycznych.

Przeznaczenie: Dla mieszkańców miejscowości w celu poprawy jakości życia, dla turystów w celu podniesienia atrakcyjności miejscowości.

Realizacja: 2011

Koszt: 20 000 zł

Finansowanie: Budżet JST

V. OPIS I CHARAKTERYSTYKAOBSZARÓW O SZCZEGÓLNYM ZNACZENIU DLA ZAPAKAJANIA POTRZEB MIESZKAŃCÓW, SPRZYJAJACYCH NAWIĄZYWANIU KONTAKTÓW SPOŁECZNYCH, ZE WZGLĘDU NA ICH POŁOŻENIE ORAZ CECHY FUNKCJONALNO- PRZESTRZENNE.

W miejscowości Trębki można wyróżnić jeden obszar o szczególnym znaczeniu dla zaspokojenia potrzeb mieszkańców, sprzyjających nawiązywaniu kontaktów społecznych, ze względu na położenie oraz cechy funkcjonalno przestrzenne. Obszary ten zostały wskazany strzałkami na zdjęciu poniżej.

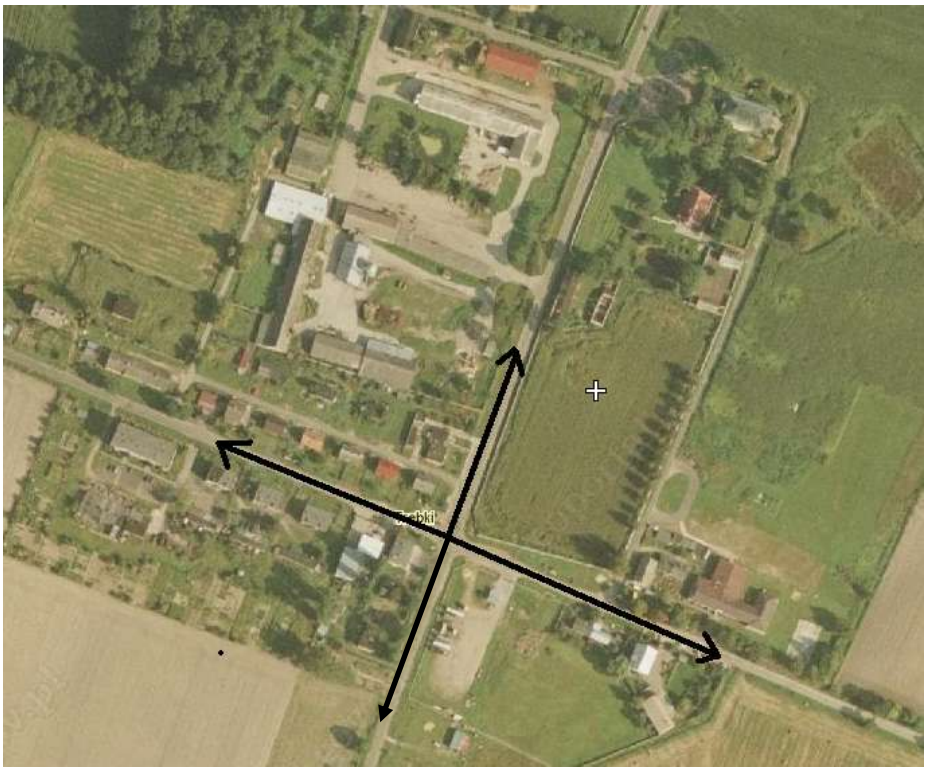

Miejscowość Trębki to specyficzna miejscowość ze względu na położenie skupione wzdłuż dwóch krzyżujących się szlaków komunikacyjnych. Miejscowość ma zwartą zabudowę i całe życie miejscowości skupia się wokół szkoły, ośrodka zdrowia, świetlicy i biblioteki oraz kościoła. Wszystkie te obiekty mieszczą się w centrum miejscowości. Nie

można więc wyróżnić tu wielu obszarów o szczególnym znaczeniu dla mieszkańców. Obszarem o szczególnym znaczeniu jest centrum miejscowości, skrzyżowanie dwóch szlaków komunikacyjnych. W tym obszarze podejmowane będą inwestycja jak remont i doposażenie świetlicy, budowa placu zabaw i boiska, chodników oraz zagospodarowanie centrum miejscowości.

W okolicach skrzyżowania znajduje się pomnik Andrzeja Małkowskiego, twórcy polskiego harcerstwa, który wywodzi się z Trębek.



Miejsce to jest ważne z punktu widzenia sprzyjających nawiązywaniu kontaktów społecznych. Co roku w rocznicę śmierci bądź urodzin Andrzeja Małkowskiego pod pomnikiem odbywają się apele harcerzy. Uczestnikami apeli są harcerze i instruktorzy z całego kraju a nawet z zagranicy.